Proyecto ombre

Castilla - La Mancha



MEMORIA
2 0 0 3

FILOSOFÍA



**"Estamos aquí,
porque no hay ningún refugio
donde escondernos
de nosotros mismos.
Hasta que una persona
no se confronta en los ojos
y en el corazón de los demás,
escapa.**

**Hasta que no permite
a los demás
compartir sus secretos,
no se libera de ellos.**

**Si tiene miedo de darse a conocer a los otros,
al final, no podrá conocerse
a sí mismo, ni a los demás,
estará solo.**

**¿Dónde podremos
conocernos mejor
sino en nuestros puntos
comunes?**

**Aquí juntos,
una persona puede manifestarse
claramente,
no como el gigante de sus sueños
ni el enano de sus miedos,
sino como un hombre
parte de un todo
con su aportación a los demás.**

**Sobre esta base
podemos enraizarnos y crecer,
no solos como en la muerte
sino vivos para nosotros mismos
y para los demás. "**

Proyecto Hombre

Castilla-La Mancha

FILOSOFÍA	2
ÍNDICE	3
PROGRAMA BASE	4
Programa de Acogida	
Recursos de apoyo:	
• Viviendas alternativas	
• Centro de información y derivación de Alcalá de Henares	
Programa de Comunidad Terapéutica	
Programa de Reinserción	
PROGRAMA DE MUJERES CON CARGAS FAMILIARES O GESTANTES	6
PROGRAMA PENITENCIARIO	8
Programas dirigidos a menores:	
• Proyecto de atención infantil	
• Proyecto de Educación infantil	
PROGRAMA DE PREVENCIÓN	9
PROGRAMAS TRANSVERSALES	10
Programa de intervención familiar	
Programa jurídico-penal	
Programa de Educación para la salud y asistencia médica	
Proyecto de Educación de adultos	
Proyecto de inserción socio-laboral	
Programa de voluntariado	
Programa de formación para el equipo terapéutico	
Colaboración con otras instituciones	
CENTRO DE ESTUDIOS	13
PROYECTOS NUEVOS	13
PROYECTOS DE FUTURO	14
A DESTACAR:	15
Programa de cocaína	
Apertura de un piso de reinserción para mujeres	
DATOS GENERALES	16
DATOS ECONÓMICOS	18



JUNTOS LO ESTAMOS CONSIGUIENDO
SEGUIMOS CONSTRUYENDO ESPERANZA 3



PROGRAMA BASE



COLECTIVO AL QUE SE DIRIGE

- Personas con dependencia a sustancias tóxicas indistintamente del tipo de droga consumida (cocaína , heroína, alcohol.....etc) y que por su patrón de consumo y perfil, necesite de este tipo de recurso.
- Personas que no padezcan psicopatologías que requieran la asistencia de otro recurso especializado e impida el desarrollo del proceso en nuestro centro.

PROGRAMA DE ACOGIDA

Dada la realidad geográfica de nuestra Comunidad Autónoma y nuestro deseo de accesibilidad para el mayor número de personas que necesiten y soliciten nuestra atención, contamos con instalaciones de Acogida en régimen ambulatorio y con el apoyo residencial de pisos en Guadalajara así como una Acogida residencial en Daimiel (Ciudad Real).

Con él se inicia el proceso de rehabilitación en régimen ambulatorio o de internado, según sean las condiciones del residente, durante un tiempo aproximado de 4 meses.

OBJETIVOS

- Crear un ambiente en el que el usuario se sienta acogido y favorezca su vinculación al Programa
- Lograr el distanciamiento de la cultura de la droga
- Fomento de hábitos de vida saludables y socialmente responsables
- Toma de conciencia de la realidad personal
- Implicar al núcleo familiar como coterapeuta

RECURSOS DE APOYO

La Acogida de Guadalajara cuenta a su vez con otros recursos necesarios para su buen funcionamiento como son;

• Viviendas alternativas al seguimiento familiar.

Dadas las peculiaridades demográficas de nuestra comunidad autónoma, surge la necesidad de dar respuesta a las personas que bien por distancia, no tienen la posibilidad de apoyo familiar o por sentencia judicial, demandan estos recursos de internado para realizar el proceso de rehabilitación.

Las alternativas ofertadas por Entidades que colaboran y trabajan en coordinación con Proyecto Hombre son los pisos de Acogida, que se orientan a favorecer la consecución de los objetivos del programa de acogida, dentro de un clima de apoyo a las personas que acuden.

En la actualidad los pisos existentes son:

- Piso de Cáritas de Guadalajara12 plazas (para chicos)
- Piso de Cáritas de Alcalá de Henares 7 plazas (para chicos)
- Piso M^a Rafols HH de Santa Ana6 plazas (para chicas)



- **Centro de información y derivación de Alcalá de Henares.**

Contamos en Alcalá de Henares (Madrid), con un centro de información y derivación, orientado a la captación y primera toma de contacto con potenciales usuarios/as que facilite la realización del programa o cuando menos, posibilite un conocimiento de alternativas de tratamiento.

También venimos desarrollando un trabajo con familias a través de la creación de grupos de auto-ayuda y seminarios para padres, hermanos y parejas de drogodependientes que están pasando por el programa o que aunque no lo estén, requieran orientación, apoyo emocional, e información.

PROGRAMA DE COMUNIDAD TERAPÉUTICA

Cumplidos los objetivos del programa de Acogida se pasa a la Comunidad Terapéutica. Se realiza en régimen de internado, con una duración aproximada de 10-12 meses.

OBJETIVOS

- Favorecer la vinculación e integración en la comunidad terapéutica
- Reforzar hábitos de vida saludables y socialmente responsables
- Lograr que el usuario tome conciencia y se responsabilice de su comportamiento
- Promover la toma de conciencia y la gestión adecuada de sentimientos y emociones
- Fomentar la experimentación e interiorización de valores
- Formar académica o laboralmente a los usuarios/as
- Potenciar el proceso de resocialización
- Integrar a la familia en el proceso del usuario/a como factor fundamental de una adecuada adaptación sociofamiliar

PROGRAMA DE REINSERCIÓN

Con él finaliza el proceso de rehabilitación. En un primer momento se desarrolla en régimen de semi-internado, evolucionando hacia un régimen externo en función del proceso individual.

OBJETIVOS

- Conseguir la autonomía personal
- Consolidar las capacidades personales
- Consolidar la integración responsable y realista en el sistema familiar
- Fomentar y mantener la red social
- Integrarse en el ámbito formativo/laboral
- Definir un estilo de vida propio de acuerdo a su escala de valores
- Trabajar con la familia el proceso de autonomía personal

Proyecto Hombre Castilla-la Mancha cuenta con recursos para el seguimiento del proceso de reinserción en **Guadalajara, Daimiel** (C.Real) y **Cuenca**.



PROGRAMA DE MUJERES CON CARGAS FAMILIARES O GESTANTES

PROGRAMA DE TRATAMIENTO PARA LAS MADRES

Este Programa está dirigido a mujeres (y hombres en caso de ser solicitado) con niños de 0 a 3 años que estén a su cargo y/o gestantes. Esta iniciativa se integra en el programa base con las adaptaciones necesarias, tanto de carácter estructural y organizativo; horarios, actividades y responsabilidades, como las relacionadas con la crianza y educación de los niños, formativas, etc.

OBJETIVOS

- Facilitar la accesibilidad del programa a aquellas mujeres toxicómanas que por ser madres de niños de corta edad, y no teniendo recursos para atenderles, no pueden separarse de ellos para hacer un programa de tratamiento sin provocar un desarraigo y/o separación traumática en sus hijos.
- Favorecer el marco necesario para un adecuado desarrollo y educación de los hijos por parte de los padres en proceso de rehabilitación.
- Atender al colectivo de mujeres drogodependientes embarazadas para acompañarlas en el proceso de separación y rehabilitación de las drogas, evitando secuelas negativas, tanto para ellas como para los niños.
- Crear un marco de orientación, información y asesoramiento para los padres que, debido a su problema de toxicomanías, no estaban en condiciones de asumir su rol adecuadamente.
- Posibilitar la reinserción e integración plena en la sociedad de aquellas mujeres drogodependientes, así como la de sus hijos, evitando que estos se desarrollen en situación de dificultad social y riesgo de marginación o exclusión.

RECURSOS

- Habitaciones individuales para las madres con sus hijos
- Espacio de guardería y comedor infantil
- Parque infantil
- Piso de reinserción para mujeres con cargas familiares
- Equipo de responsables y educadores para el seguimiento y atención de las madres.
- Equipo de educadores infantiles para la atención específica de los niños

PROGRAMAS DIRIGIDOS A MENORES

Proyecto de atención infantil

El colectivo al que se dirige son los hijos de las madres que están realizando el programa de tratamiento y que viven con ellas en el recurso residencial.

OBJETIVOS

- Proporcionar los cuidados adecuados a cada niño según condiciones y edad respecto a su alimentación, higiene, estado





de salud y desarrollo evolutivo.

- Adaptación de los cuidados del niño a su desarrollo madurativo.
- Dotar al servicio de un equipo de profesionales especializados que garanticen el cuidado y seguimiento de los menores.
- Ofertar actividades de ocio y tiempo libre que puedan ser desarrolladas por las madres y sus hijos con apoyo del centro.

Proyecto de educación infantil

Se desarrolla en la guardería y es coordinado por profesionales especializados.

OBJETIVOS

- Potenciar un desarrollo global adecuado del niño que favorezca su crecimiento evolutivo.
- Procurar una atención individualizada respetando las necesidades especiales de cada niño.

ÁREAS DE INTERVENCIÓN

- Área motora
- Área cognitiva
- Área social y de comunicación
- Área de identidad y autonomía personal

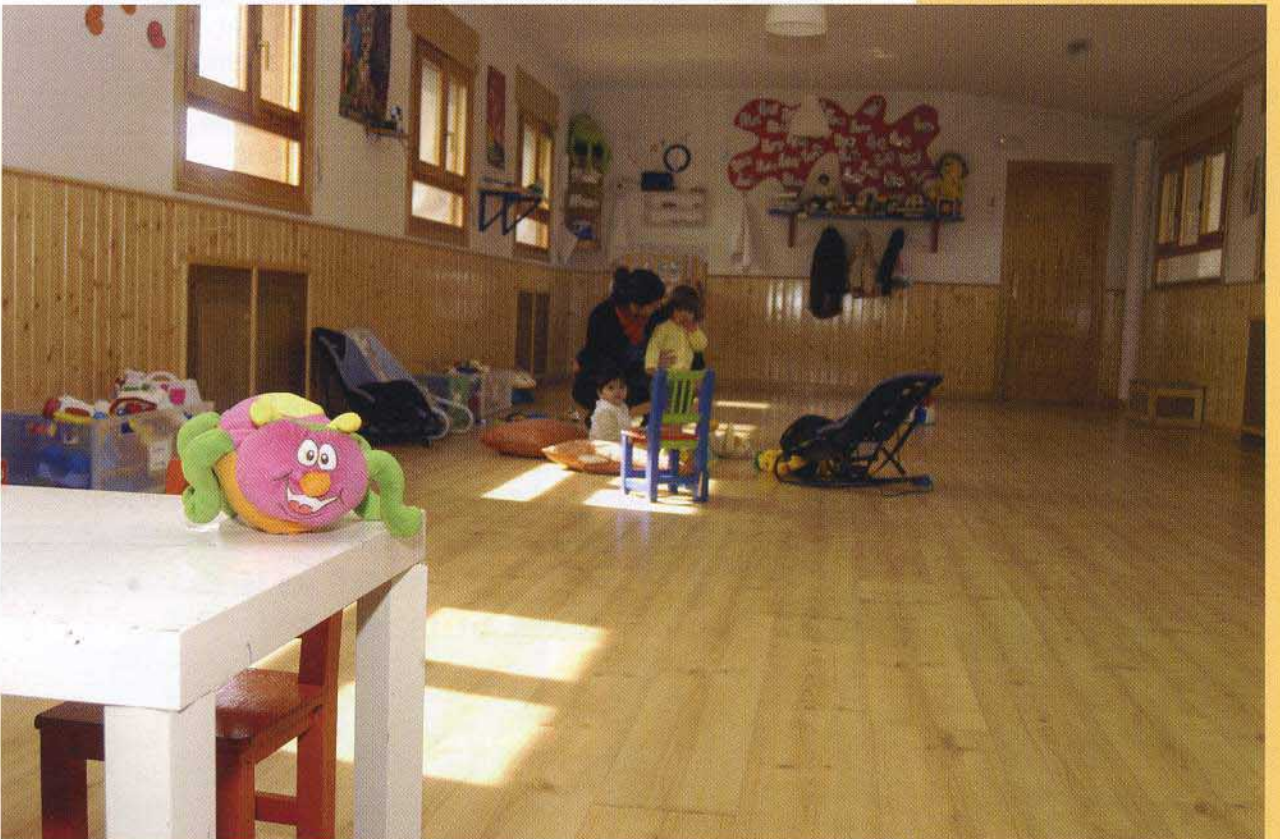

PROGRAMA PENITENCIARIO

Entendiendo la estrecha relación que en muchos casos se establece entre estancia en prisión y motivos relacionales o causales del consumo de droga, pretendemos extender nuestra labor a los Centros Penitenciarios dispuestos a realizar un trabajo conjunto, tendente a cubrir esta problemática.

Esta labor se realiza con los Centros Penitenciarios de Madrid II, Cuenca, Ocaña (Toledo) y Herrera de la Mancha.

OBJETIVOS

- Atención a reclusos dentro del centro penitenciario.
- Colaborar en la toma de conciencia de la situación jurídico – penal.
- Informar a los reclusos de distintas opciones encaminadas al no consumo u objetivos intermedios.
- Realización de las gestiones que permitan la sustitución del cumplimiento en un establecimiento penitenciario por cumplimiento alternativo en un centro de rehabilitación, trabajando en coordinación con las diferentes Juntas de Tratamiento, estudiando las peticiones y haciendo una valoración individualizada de las mismas.
- Potenciación del contacto familiar, orientando a las familias en las diferentes posibilidades y alternativas que se puedan ofertar.

COLECTIVO AL QUE SE DIRIGE:

- Reclusos drogodependientes que lo soliciten y cuyas condiciones de condena lo permitan.

Centros en los que se ha trabajado y personas atendidas:

Meco II	28
Herrera de la Mancha (C. Real)	60
Cuenca	13
Ocaña (Toledo)	30

Modelos de intervención en los Centros Penitenciarios

En el Centro Penitenciario de Herrera de la Mancha, la intervención terapéutica se divide en dos momentos:

1ª fase: Captación y motivación de los reclusos para iniciar tratamiento . Se realiza una sesión semanal.

2ª fase: Preparación y motivación para la salida hacia la unidad de cumplimiento extrapenitenciario (Centro de Acogida de Daimiel) con sesión diaria en módulo libre de drogas.

Existen dos formas de acceso al tratamiento extrapenitenciario: Con la aplicación del Art. 117.1 del R.P volviendo todas las noches a dormir a prisión. y Art. 182.1 del R.P.

En el Centro Penitenciario de Madrid II, Cuenca y Ocaña, la intervención terapéutica- educativa , es fundamentalmente de motivación, preparación y derivación hacia el Centro de Acogida de Proyecto Hombre. La forma de derivación es a través del Art. 182.1 del R.P. Se realizan una o dos sesiones semanales.



PROGRAMA DE PREVENCIÓN

Durante el año 2003, hemos continuado con el trabajo desarrollado en el área de prevención a través principalmente del Programa de Prevención Escolar y Familiar "Entre Todos". Este programa está dirigido a jóvenes de 1º y 2º de la ESO y a sus familias.

OBJETIVOS

- Desarrollar habilidades personales que contribuyen a enriquecer el desarrollo integral del adolescente, para prevenir conductas antisociales y peligrosas para la salud.
- Implicar a todos los agentes que intervienen en el desarrollo del adolescente (técnicos de prevención, profesores, alumnos y familia) en la labor educativa de la prevención.



CENTROS EN LOS QUE SE HA APLICADO EL PROGRAMA ENTRE TODOS:

Guadalajara	6
Toledo	4
Cuenca	6
Ciudad Real	6
Albacete	5

Otras actividades de prevención al margen del programa Entre Todos han sido:

- Difusión del programa de prevención selectivo "A Tiempo", diseñado por la Asociación Proyecto Hombre, destinado a trabajar con familias de jóvenes que se encuentran en situación de riesgo. La difusión se ha centrado sobre todo en las provincias de Guadalajara y Cuenca.
- Escuela de padres desarrollada en la Comunidad terapéutica de Castillejos.
- Reedición del manual del profesor para tutores de 2º de E.S.O., elaboración de un manual del alumno para dicho curso y diseño de sesiones familiares conjuntas.
- Ponencia en Talavera de la Reina para dar a conocer el Programa "Entre Todos".
- Contactos con diversos técnicos de ayuntamientos de Castilla-La Mancha para promover iniciativas de prevención en sus localidades.
- Participación en las I Jornadas Regionales de Prevención de Drogodependencias celebradas en Cuenca.
- Diseño de un curso de formación coordinado con la Escuela Universitaria de Trabajo Social de Cuenca donde, entre otros temas, se abordará la prevención de drogodependencias.



PROGRAMAS TRANSVERSALES

En el transcurso del programa terapéutico se desarrollan de forma transversal otros programas que se detallan a continuación y de los cuales cada usuario hace uso según su condición, necesidad e intereses.

PROGRAMA DE INTERVENCIÓN FAMILIAR

Consideramos a la familia como una pieza fundamental en el proceso rehabilitador del drogodependiente, debiéndose producir reestructuraciones familiares desde el momento en que se empiezan a producir cambios en la persona del drogodependiente.

OBJETIVOS

- Apoyo, información y formación a las familias.
- Toma de conciencia del problema, adoptando posiciones de colaboración y reajustándose según los cambios que se vayan produciendo.
- Favorecer la integración e implicación de los miembros de la familia en el programa y con el equipo terapéutico.
- Identificar las posibles dificultades familiares, favoreciendo la solución y apoyo de las mismas, facilitando la interrelación familiar.
- Realización de grupos de terapia familiar y de pareja en aquellos casos en que se considera necesario.



PROGRAMA JURÍDICO PENAL

Valoramos la situación Jurídico Penal de los usuarios, abarcando aspectos Jurídicos, Penales, Civiles y Laborales desde el momento que llegan al centro hasta la finalización del tratamiento.

OBJETIVO

- Información, Orientación y Valoración de las consultas de usuarios.
- Realización de ficha jurídica.
- Emisión de informes y registro de casos cuando es necesario.
- Relación y trabajo conjunto con las organizaciones de zona y estatales.

PROGRAMA DE EDUCACIÓN PARA LA SALUD Y ASISTENCIA MÉDICA

Entendemos que los problemas de salud derivados del consumo de sustancias o previos al mismo han de ser abordados desde el programa, promoviendo la educación para la salud de una forma integrada dentro del proceso rehabilitador, para lo cual se desarrollan actividades de seguimiento y cuidado personal, médicas y de promoción de la salud.

OBJETIVOS

- Contribuir a aumentar el nivel de salud global del programa a través de la promoción de la salud.
- Efectuar un diagnóstico y tratamiento o derivación de aquellas enfermedades que acompañen al consumo de drogas.
- Conocer los factores de riesgo que pueden suponer un perjuicio para la salud y las medidas de prevención para sí mismo y los demás.
- Adquirir y reforzar los hábitos de vida saludables: alimentación adecuada, higiene corporal correcta, realización de ejercicio físico...
- Autorresponsabilizar a los residentes en el cuidado de la salud, tanto individual como colectiva.

PROYECTO DE EDUCACIÓN DE ADULTOS

Continuamos promoviendo y favoreciendo la educación y formación integral de la persona. Este trabajo se realiza a lo largo de las distintas fases del programa.

Las ofertas educativas que se establecen son:

- Enseñanzas iniciales:
 - Nivel I alfabetización.
 - Nivel II consolidación de conocimientos.
- Enseñanzas dirigidas a la obtención del Graduado Escolar.
- Formación para preparación de pruebas libres F.P I y pruebas de Acceso a la Universidad.

PROYECTO DE INSERCIÓN SOCIO LABORAL

Ofertado a los usuarios a lo largo del proceso y especialmente en la última fase del programa terapéutico.

OBJETIVOS

- Mejorar la cualificación profesional de los residentes de cara a facilitar su integración laboral y posibilitar una mejora en el tipo de actividad laboral al que tengan acceso.
- Dotar de recursos y habilidades personales para una buena y rápida inserción laboral llegado este momento en su proceso.
- Dar una formación adecuada y suficiente acerca del mundo laboral.

ACTIVIDADES

- Taller de empleo
- Taller de informática básica
- Cursos de capacitación laboral organizados a través de convenios con otras entidades (Consejería de Industria y Trabajo de Castilla la Mancha)

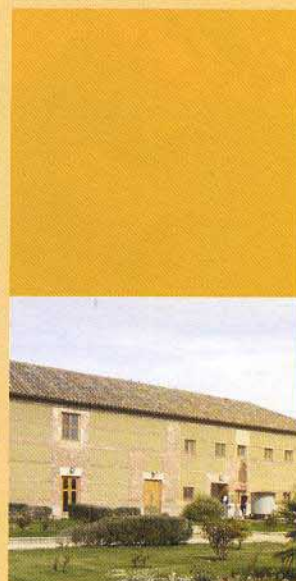



PROGRAMA DE VOLUNTARIADO

Seguimos recalcando esta labor como fundamental en el aspecto de transmisión de valores de solidaridad, gratuidad, voluntariado, apoyo y altruismo a los residentes.

Las actividades realizadas este año por los voluntarios se han mantenido en cantidad y calidad, realizándose actividades de tiempo libre, deportivas, culturales, informática, talleres de habilidades sociales, seminarios de salud y revista, así como un destacable trabajo en el apartado de familias (genogramas, comunicaciones y grupos de auto-ayuda para padres), guardería, recurso residencial para madres y una valiosa colaboración en actividades de acompañamiento a los residentes de Acogida.

Nuestros voluntarios asistieron este año a la I Escuela de Otoño de Proyecto Hombre para Voluntarios. A estas jornadas acudieron 160 personas de los distintos centros de Proyecto Hombre de toda España. Los participantes consideraron estas jornadas todo un éxito tanto en el aspecto formativo como en la convivencia.

PROGRAMA DE FORMACIÓN PARA EL EQUIPO TERAPÉUTICO

Se realizan actividades formativas tanto para la formación de nuevos terapeutas como para el reciclaje y formación permanente del equipo; para ello contamos con actividades desarrolladas desde la Escuela de la Asociación Nacional de PH, actividades organizadas por nuestro propio centro y por centros de formación externa.

COLABORACIÓN CON OTRAS INSTITUCIONES

- Como Centro de prácticas:
Se han realizado convenios de Cooperación Formativa para la realización de prácticas en el Centro de trabajo, habiendo recibido alumnos de:
La Escuela Universitaria de Trabajo Social de la Universidad Complutense de Madrid, de la Escuela de Educación Social de Cardenal Cisneros, de la Facultad de CC. de la Educación de la Universidad Complutense de Madrid, de la Escuela de Educación Social de la UNED.
- Formación especializada en drogodependencias:
 - Algunos de los miembros del equipo participaron como docentes en el Curso sobre prevención y tratamiento de las drogodependencias, organizado por el Centro de la Mujer de Daimiel (C. Real).
 - Participación como ponentes en cursos sobre prevención externos a PH.
 - Colaboración en la Escuela Nacional de Proyecto Hombre como parte del profesorado en el Curso Base de Formación de terapeutas.



CENTRO DE ESTUDIOS

En el año 2003 hemos dado un nuevo impulso al trabajo realizado desde el Centro de estudios, comenzando por la formación de un pequeño equipo que trabaja conjuntamente en los distintos proyectos del Centro. Hemos realizado distintos estudios internos para el análisis de nuestro trabajo, con carácter evaluativo y formativo. Además hemos planteado propuestas de nuevos proyectos de trabajo y colaborado en la planificación de programas.

TAREAS

Realización de un programa cultural y educativo integrado.

- Secretaria y archivo.
- Biblioteca y Hemeroteca.
- Fondo Documental.
- Relación con los medios de comunicación y revista de la Asociación de Proyecto Hombre.
- Seguimiento Jurídico Penal.
- Investigación y Evaluación.
- Creación de Proyectos de ámbito europeo.
- Planificación de programas.
- Realización de memoria anual y material divulgativo.



PROYECTOS NUEVOS

El año 2003 ha sido un año especialmente importante para nosotros por las nuevas iniciativas en las que nos hemos embarcado; entre ellas la más novedosa aparte de las mencionadas al comienzo de esta memoria: piso de reinserción para mujeres y programa de cocaína, es el programa que hemos formulado de Cooperación al Desarrollo en Condega (Nicaragua) en colaboración con la Contraparte local PAERCONIC.

PROGRAMA DE PREVENCIÓN, REHABILITACIÓN Y REINSECCIÓN SOCIOLABORAL DE JOVENES DROGODEPENDIENTES DE CONDEGA (NICARAGUA)

Se trata de un programa de prevención y rehabilitación de adicciones para menores de ambos sexos de 13 a 18 años de Condega en Nicaragua que se encuentren en situación de riesgo de exclusión social (abandono, maltrato, mendicidad, abuso de drogas, explotación infantil, etc.) o sufran adicción a drogas y/o alcohol.

El primer paso es la formación de un equipo terapéutico cualificado y con especialización en drogodependencias, para lo cual se formará una gran parte del mismo (con titulación previa en el campo social) en la Fundación Hogares Claret de Colombia (dedicada desde hace 20 años al campo de las drogodependencias) y estará compuesto por profesionales de Nicaragua, que forman parte o colaboran con la ONG local PAERCONIC.

La captación de los usuarios/as se realizará a través de actividades de educación de calle en Condega y sus comunidades, tanto áreas urbanas como rurales. Tras la captación se realizará la valoración y diagnóstico de los casos, por lo que se asignará





cada beneficiario/a al tratamiento residencial en caso de sufrir una adicción o al grupo de prevención si se trata de una situación de riesgo del menor, pero sin consumo o siendo éste incipiente.

A lo largo de todo el programa se pretende trabajar tanto con los usuarios/as como con su entorno familiar y social, colaborando con la familia y los centros escolares a los que pertenezcan, así como centros de salud, culturales, otras organizaciones de la zona, etc. El objetivo es por tanto conseguir una repercusión de desarrollo y mejora en la comunidad.

OTRAS NOVEDADES

Como ya se ha ido mencionando en esta memoria ha habido a lo largo de este año algunas ampliaciones del trabajo que veníamos desarrollando:

- En el Programa Penitenciario, se extiende nuestro ámbito de actuación a la prisión de Ocaña (Toledo)
- Destacamos en el programa de madres con cargas familiares la ampliación del espacio de guardería y de vivienda para las madres, que ha permitido aumentar el número de plazas, dando una mejor respuesta a la demanda existente.
- En el área de prevención, logramos implantar el programa "Entre Todos" a la totalidad de las provincias de nuestra Comunidad Autónoma, con la incorporación de Albacete.
- La Acogida de Daimiel abrió sus puertas al trabajo con mujeres en régimen residencial, aumentando la capacidad de dicho recurso en 6 plazas.

PROYECTOS DE FUTURO



- Implantación y desarrollo del Programa de prevención, rehabilitación y reinserción sociolaboral de jóvenes drogodependientes de Condega en Nicaragua.
- Consolidación del Programa de Cocaína en Guadalajara.
- Creación de un recurso y equipo especializado para el seguimiento y apoyo de los casos de Patología Dual del Programa Base.
- Inicio del Programa de prevención familiar "A Tiempo" en la provincia de Guadalajara.
- Puesta en marcha de un programa de prevención adaptado a las Escuelas Taller de la Comunidad de Castilla-La Mancha.
- Inicio de las obras para la construcción de una nueva Acogida en Guadalajara.

A DESTACAR DEL 2003

PROGRAMA DE COCAÍNA

Otra importante empresa iniciada a finales de este año ha sido la apertura del Programa de Cocaína. Es conocido de todos la creciente demanda de estos usuarios/as cuyo especial perfil hace necesario el diseño de un programa específico para ellos.

Desde Octubre de 2003 nace, con sede en Guadalajara, dicho programa en régimen ambulatorio y con horario de tarde que pretende atender a usuarios/as de Guadalajara y de la zona del Corredor del Henares de la Comunidad de Madrid.

Este programa va dirigido a mujeres y hombres mayores de edad, cuya principal sustancia de adicción sea la cocaína y cuente con apoyo familiar. Se desarrolla principalmente en grupo, adaptándose a las necesidades individuales y se estructura en tres etapas principales:

- Fase de Integración
- Fase de desarrollo personal
- Fase de autonomía



PISO DE REINSECCIÓN PARA MUJERES CON CARGAS FAMILIARES

En el año 2003 empezaron a incorporarse al proceso de reinserción, con la consiguiente salida del Centro, las primeras mujeres que iniciaron su tratamiento terapéutico dentro de este programa.

Las graves dificultades sociales con las que se encuentran debido a la carencia de recursos económicos, apoyos familiares, dificultades para una incorporación estable al mundo laboral, escasas ayudas sociales, cargas y responsabilidades familiares, etc, nos hacen ver la necesidad de crear un recurso específico para apoyo en este momento de su proceso.

El piso de reinserción es un recurso que cuenta con la supervisión del equipo del programa de reinserción pero que posibilita un funcionamiento bastante autónomo a sus residentes. En cualquier caso es un recurso temporal y cuyo objetivo es servir de puente para una incorporación definitiva y mejor consolidada de estas mujeres y sus hijos en la sociedad.

El piso cuenta con 4 plazas para madres y de 4 a 8 niños. En este año hemos atendido:

Mujeres residentes.....6
Niños.....7

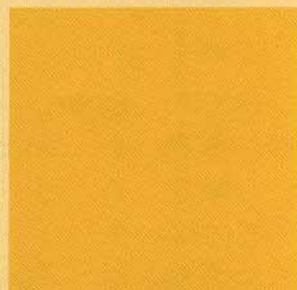

DATOS GENERALES

SEXO

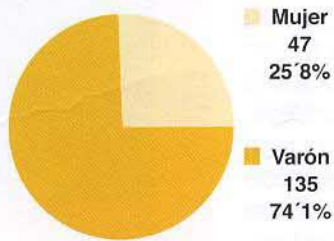

DROGA PRINCIPAL

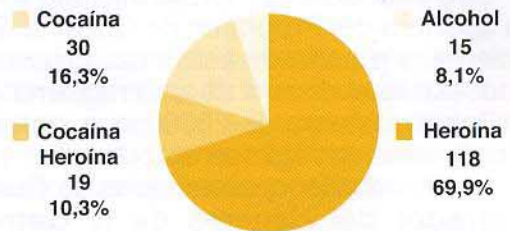

PROVINCIA DE ORIGEN

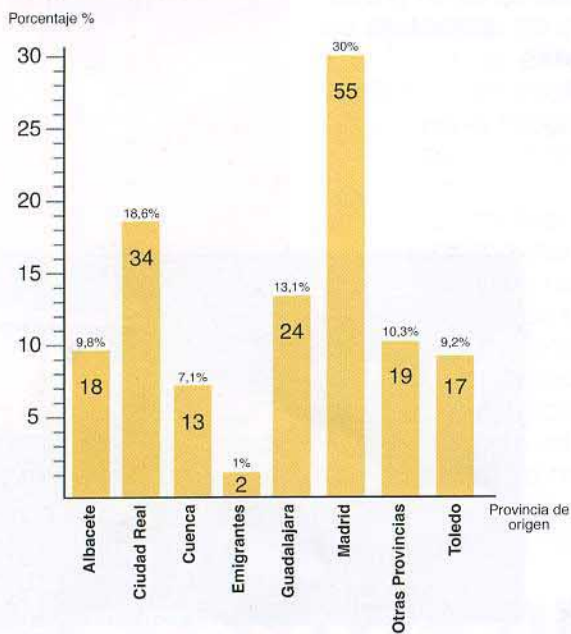

EDAD

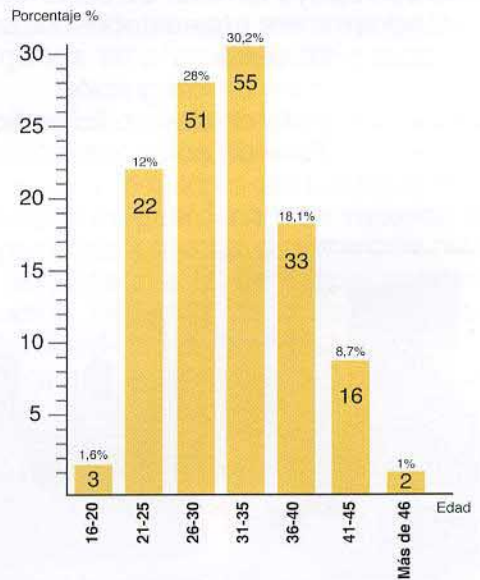

FORMAS DE INGRESO

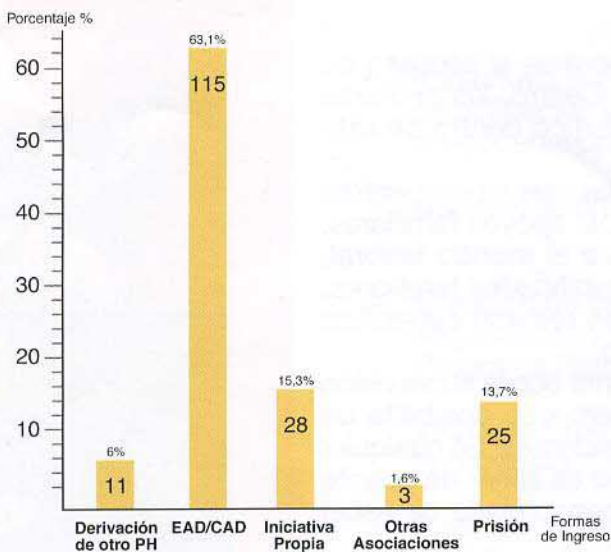

CARGAS FAMILIARES



PROBLEMAS JUDICIALES



PROGRAMA BASE

ACOGIDA DE:	GUADALAJARA	DAIMIEL	TOTAL
Casos atendidos	70 (60'8%)	45 (39'1%)	115
Ingresos nuevos	54 (77'1%)	35 (77'8%)	(77'4%) 89
Bajas en P.H.	28 (40%)	16 (35'5%)	(38'3%) 44
Derivación a otro recurso	3 (4'2%)	0	(2'6%) 3
Derivación a otro P.H.	2 (2'8%)	4 (8'8%)	(5'2%) 6
Ingresos en prisión	1 (1'4%)	0	(0'8%) 1
Pasos a C.T.	30 (42'8%)	11 (24'4%)	(35'6%) 41
Permanecen en fase	15 (21'4%)	14 (31'1)	(25'2%) 29

COMUNIDAD TERAPÉUTICA	
Casos atendidos	79
Ingresos nuevos	54
Derivación a otro P.H.	2 (2'5%)
Bajas en P.H.	11 (13'9%)
Paso a C.T.R.	28 (35'4%)
Permanecen en la fase	38 (48'1%)

REINSERCIÓN	
Casos atendidos	49
Ingresos nuevos	30
Retroceso a otra fase	2 (4%)
Derivación a otro P.H.	1 (2%)
Bajas en P.H.	8 (16'3%)
Alta terapéutica	14 (28'5%)
Permanecen en la fase	24 (48'9%)

PROGRAMA PARA MUJERES CON HIJOS

ACOGIDA	
Casos atendidos	19
Ingresos nuevos	12 (63'1%)
Derivación a otro recurso	2 (10'5%)
Bajas en P.H.	1 (5'2%)
Paso a C.T.	9 (47'3%)
Permanecen en la fase	7 (36'8%)

COMUNIDAD TERAPÉUTICA	
Casos atendidos	15
Ingresos nuevos	9 (60%)
Derivación a otro recurso.	1 (6'6%)
Bajas en P.H.	1 (6'6%)
Paso a C.T.R.	6 (40%)
Permanecen en la fase	7 (46'6%)

REINSERCIÓN	
Casos atendidos	7
Ingresos nuevos	7 (100%)
Derivación a otro P.H.	1 (14'2%)
Bajas en P.H.	0
Alta terapéutica	1 (14'2%)
Permanecen en la fase	5 (71'4%)

Niños atendidos	37
Niños nacidos	3

INGRESOS

2003

	Pesetas	Euros
SUBVENCIONES	231.270.320	1.389.962,62
A.ANTIDROGA COM. MADRID (Pr.Mujeres con hijos)	56.273.491	338.210,49
JJCC SANIDAD PLAZAS CONCERTADAS	46.131.843	277.257,96
JJCC SANIDAD RECLUSOS DROGODEPENDIENTES	38.268.780	230.000,00
JJCC SANIDAD PREVENCIÓN	17.969.688	108.000,00
JJCCBIENESTAR SOCIAL DIRECCIÓN GRAL MUJER	11.625.167	69.868,66
AYUNTAMIENTO ALCALA	9.983.160	60.000,00
JJ.CC.BIENESTAR SOCIAL PRIS	7.904.666	47.508,00
JJ.CC.BIENESTAR SOCIAL MENORES	7.140.122	42.913,00
JJ.CC.FORMACION OCUPACIONAL 2002	2.046.065	12.297,10
AYUNTAMIENTO GUADALAJARA	7.000.000	42.070,85
MINISTERIO ASUNTOS SOCIALES	6.489.054	39.000,00
IBERCAJA	3.993.264	24.000,00
DIPUTACIÓN PROVINCIAL GUADALAJARA	3.161.334	19.000,00
CAJA CASTILLA-LA MANCHA	2.994.948	18.000,00
DIPUTACIÓN PROVINCIAL CIUDAD REAL	1.996.632	12.000,00
AYUNTAMIENTO AZUQUECA	1.996.632	12.000,00
ASOCIACION P.H. FUTBOL	1.513.324	9.095,26
JJCC CULTURA CONVENIO ADULTOS	1.499.970	9.015,00
JJCC CULTURA CONVENIO ADULTOS 2002	899.982	5.409,00
CAJA GUADALAJARA	1.331.088	8.000,00
CENTRO PENITENCIARIO MADRID II	788.866	4.741,18
MINISTERIO INTERIOR	208.588	1.253,64
C.P.R. BELMONTE	53.656	322,48
APORTACIONES	3.930.799	23.624,58
APORTACIONES FAMILIARES	1.036.141	6.227,33
APORTACIONES POR PLAZAS OTROS PROGRAMAS	499.158	3.000,00
DONATIVOS	1.046.277	6.288,25
APORTACIONES FAMILIARES PISO MADRES	391.839	2.355,00
APORTACIONES SOCIOS	957.385	5.754,00
OTROS INGRESOS	11.547	69,40
INGRESOS FINANCIEROS	11.547	69,40
INGRESOS EXTRAORDINARIOS	69.298	416,49
INGRESOS EJERCICIOS ANTERIORES	1.119.367	6.727,53
TOTAL INGRESOS	236.401.332	1.420.800,62

GASTOS

	Pesetas	Euros
ACOGIDA CUENCA	206.756	1.242,63
ACOGIDA DAIMIEL	9.429.610	56.673,10
ACOGIDA GUADALAJARA	7.833.448	47.079,97
COMUNIDAD	23.480.337	141.119,67
REINSERCIÓN	269.624	1.620,47
PISO MADRES REINSERCIÓN	1.392.608	8.369,74
PREVENCIÓN	4.054.843	24.370,10
GUARDERIA	1.154.508	6.938,73
OBRAS GUARDERÍA	15.844.263	95.225,94
PROYECTO COOPERACIÓN NICARAGUA	369.051	2.218,04
PRIMAS DE SEGUROS	549.733	3.303,96
SUELDOS Y SALARIOS	106.063.187	637.452,59
SEGURIDAD SOCIAL	29.480.291	177.180,12
AYUDAS FORMACIÓN	2.907.848	17.476,52
AMORTIZACIÓN	3.788.103	22.766,96
GASTOS FINANCIEROS	1.439.567	8.651,97
GASTOS EJERCICIOS ANTERIORES	66.737	401,10
GASTOS EXTRAORDIANARIOS	491.369	2.953,19
INMOVILIZADO	3.073.183	18.470,20
DEVOLUCIÓN PRESTAMOS	8.978.721	53.963,20
DOTACIÓN PROVISIÓN DE FONDOS	15.527.544	93.322,42
TOTAL GASTOS	236.401.332	1.420.800,62



Proyecto Hombre

 Castilla-La Mancha

MIMB7D 26.5.04
JUVV

Solidaridad del Henares Proyecto Hombre

C/ Inclusa, 1 . 19001 Guadalajara
Tfno y Fax: 949 25 35 66.
E-mail: phguadalajara@ph.e.telefonica.net

Acogida de Guadalajara Tfno: 949 25 35 73
Acogida de Cuenca Tfno: 969 23 40 03
Acogida de Alcalá de Henares Tfno: 649 14 31 62
Acogida de Daimiel Tfno: 926 85 56 17
Centro Prevención Tfno: 949 25 56 23

Proyecto  ombre
Castilla-La Mancha

